



**APAE – ASSOCIAÇÃO DE PAIS E AMIGOS DOS EXCEPCIONAIS**

Fundada em 24/01/2001

Registrada na Federação da Apae em 05/12/2001 – Sb. N° 1725

Utilidade Pública Municipal Lei n° 2.602 de 20/12/2023

Utilidade Pública Estadual n° 49.975 de 06 de setembro de 2005

Rua dos Jacarandás, 284 – Chácara Moura Leite

CNPJ 04.315.690/0001-29

Cerqueira César – CEP 18.764-202 – Estado de São Paulo

Fone: (14) 3714-1377 – 99901-6495 – 99741-4879

E-mail: [apaecc@hotmail.com](mailto:apaecc@hotmail.com)

Cerqueira César, 04 de julho de 2025

Ofício n° 245/2025

Assunto: Prestação de Contas Junho/2025

A APAE – CC - Associação de Pais e Amigos dos Excepcionais de Cerqueira César vem, por este, encaminhar a prestação de contas referente ao mês de Junho/2025, sendo, cópias das notas fiscais, guias parciais, extratos bancários e relatório das atividades desenvolvidas.

Sendo só para o momento.

Helena Regina Esteves Pelicer  
Presidente

Exmo. Sr.  
Patrick Hernandez Morales  
DD. Prefeito Municipal  
IARAS – SP

F.M. IARAS		
PROTOCOLO		
NÚMERO	DATA	RUBRICA
15609	09/07/25	\$



# APAE – ASSOCIAÇÃO DE PAIS E AMIGOS DOS EXCEPCIONAIS

Fundada em 24/01/2001

Registrada na Federação da Apae em 05/12/2001 – Sb. Nº 1725

Utilidade Pública Municipal Lei nº 2.602 de 20/12/2023

Utilidade Pública Estadual nº 49.975 de 06 de setembro de 2005

Rua dos Jacarandás, 284 – Chácara Moura Leite

CNPJ 04.315.690/0001-29

Cerqueira César – CEP 18.764-202 – Estado de São Paulo

Fone: (14) 3714-1377 – 99901-6495 – 99741-4879

E-mail: [apaecc@hotmail.com](mailto:apaecc@hotmail.com)

Órgão Concessor:.....: **Prefeitura Municipal de Iaras**

Endereço:.....: **Praça Monção, 683 – Centro**

## DATA DE RECEBIMENTO DOS RECURSOS

Os signatários, na qualidade de representante do órgão beneficiário **APAE – Associação de Pais e Amigos dos Excepcionais de Cerqueira César**, vem indicar, na forma abaixo detalhada, a documentação comprovadora da aplicação dos recursos recebidos em **10/06/2025**, na importância de **R\$ 10.174,16 (Dez mil cento e setenta e quatro reais e dezesseis centavos)**, da **Prefeitura Municipal de Iaras**, que serão utilizados para manutenção desta entidade.

Os documentos abaixo relacionados correspondem à aplicação parcial do valor recebido.

DATA DO DOCTO.	ESPECIFICAÇÃO DO DOCUMENTO FISCAL	CREDOR	RESUMIDAMENTE NATUREZA DA DESPESA	VALOR
09/06/2025	NF: 81869121/Parcial	VR Benefícios Serviços Processamento	Vale alimentação funcionário	1.363,75
12/06/2025	NF: 5858	Auto Posto Cerqueirense LTDA	Combustível	4.306,81
12/06/2025	NF: 11500	Silatec Contabilidade LTDA	Mensalidade Contador	1.712,00
12/06/2025	Fatura	Vivo	Telefone fixo	242,20
17/06/2025	Fatura	CPFL Energia	Energia elétrica	1.283,29
18/06/2025	Guia parcial	Fundo Garantia Tempo de Serviço	FGTS	934,90
18/06/2025	Guia parcial	Instituto Nacional Seguro Social	INSS	278,99
18/06/2025	Guia parcial	Secretaria Receita Federal Brasil	IRRF	178,91
27/06/2025	NF: 254.991	Cheiro Verde Com. Mat. Reciclável	Lixo hospitalar	83,34
			<b>TOTAL GERAL</b>	<b>10.384,19</b>

**TOTAL: R\$ 10.384,19 (Dez mil trezentos e oitenta e quatro reais e dezenove centavos).**

Declaramos na qualidade de responsáveis pela **APAE – Associação de Pais e Amigos dos Excepcionais de Cerqueira César**, sob as penas da lei, que a documentação acima relacionada comprova a exata aplicação do recurso recebido para os fins indicados.

Cerqueira César, 04 de julho de 2025

Responsáveis:

  
**Dirce Aparecida Pavan Fragoso**  
Tesoureira

  
**Helena Regina Esteves Pelicer**  
Presidente



# APAE – ASSOCIAÇÃO DE PAIS E AMIGOS DOS EXCEPCIONAIS

Fundada em 24/01/2001

Registrada na Federação da Apae em 05/12/2001 – Sb. Nº 1725

Utilidade Pública Municipal Lei nº 2.602 de 20/12/2023

Utilidade Pública Estadual nº 49.975 de 06 de setembro de 2005

Rua dos Jacarandás, 284 – Chácara Moura Leite

CNPJ 04.315.690/0001-29

Cerqueira César – CEP 18.764-202 – Estado de São Paulo

Fone: (14) 3714-1377 – 99901-6495 – 99741-4879

E-mail: [apaecc@hotmail.com](mailto:apaecc@hotmail.com)

## RESUMO

Saldo Mês Anterior.....	1.363,73
(+) Recebido no mês .....	10.174,16
(+) Rendimento líquido de aplicação .....	1,09
(+) Recursos Próprios .....	0,00
(-) Despesas do mês.....	10.384,19
-----	
(=) Saldo para o mês seguinte	1.154,79

### CÁLCULO RENDIMENTO LÍQUIDO DO MÊS DE JUNHO/2025

( ) Rendimento Bruto mês.....	2,77
( - ) IRRF .....	0,33
( - ) IOF .....	1,35
(+) Rendimento líquido de aplicação .....	1,09

Declaramos na qualidade de responsáveis pela APAE – Associação de Pais e amigos dos Excepcionais, que a documentação relacionada à fl. 01, comprova a exata aplicação dos recursos recebidos, para fins indicados.

Total das despesas comprovadas: **R\$ 10.384,19 (Dez mil trezentos e oitenta e quatro reais e dezenove centavos).**

Cerqueira César, 04 de julho de 2025

  
**Dirce Aparecida Pavan Fragoso**  
Tesoureira

  
**Helena Regina Esteves Pelicer**  
Presidente



**APAE – ASSOCIAÇÃO DE PAIS E AMIGOS DOS EXCEPCIONAIS**

Fundada em 24/01/2001

Registrada na Federação da Apae em 05/12/2001 – Sb. Nº 1725

Utilidade Pública Municipal Lei nº 2.602 de 20/12/2023

Utilidade Pública Estadual nº 49.975 de 06 de setembro de 2005

Rua dos Jacarandás, 284 – Chácara Moura Leite

CNPJ 04.315.690/0001-29

Cerqueira César – CEP 18.764-202 – Estado de São Paulo

Fone: (14) 3714-1377 – 99901-6495 – 99741-4879

E-mail: [apaecc@hotmail.com](mailto:apaecc@hotmail.com)

---

**PARECER DO CONSELHO FISCAL**

Os membros do Conselho Fiscal da **APAE – Associação de Pais e Amigos dos Excepcionais de Cerqueira César**, abaixo assinados, a vista da documentação apresentada e após a certificação da mesma, são pela aprovação da presente **Prestação de Contas**, referente ao mês de Junho de 2025.

Cerqueira César, 04 de julho de 2025

**Ariovaldo Côrrea**

CPF: 072.061.328-04

RG: 18.443.604-7

**Ivânia da Conceição Candido de Araújo**

CPF: 093.743.318-70

RG: 20.303.207-X

**Renata Ramalho da Cunha**

CPF: 062.691.978-99

RG: 1.015.496-6

☐ Visualizar Pix agrupados

## Consultas - Extrato de conta corrente

G338011545055937007  
01/07/2025 15:48:56

## Cliente - Conta atual

Agência 1767-1  
 Conta corrente 400343-8 ASSOCIACAO APAE SUB IARAS  
 Período do extrato 06 / 2025

## Lançamentos

Dt. balancete	Dt. movimento	Ag. origem	Lote	Histórico	Documento	Valor R\$	Saldo
26/05/2025		0000	00000	000 Saldo Anterior			0,00 C
09/06/2025		1767	99015	470 Transferência enviada 09/06 13:41 ASSOCIACAO APAE REC PROP	551.767.000.400.342	1.363,75 D	
09/06/2025		0000	00000	798 BB Rende Fácil Rende Facil	9.903	1.363,75 C	0,00 C
10/06/2025		4092	99015	870 Transferência recebida 10/06 15:03 PM IARAS EDUC 15	554.092.000.005.028	10.174,16 C	
10/06/2025		0000	00000	351 BB Rende Fácil Rende Facil	9.903	10.174,16 D	0,00 C
12/06/2025		1767	99015	470 Transferência enviada 12/06 09:02 AUTO POSTO C LTDA	551.767.000.000.264	4.306,81 D	
12/06/2025		1767	99015	470 Transferência enviada 12/06 09:02 CAMILO SILVESTRE	551.767.000.038.696	1.712,00 D	
12/06/2025		0000	13105	363 Pagto conta telefone VIVO SP	61.201	242,20 D	
12/06/2025		0000	00000	798 BB Rende Fácil Rende Facil	9.903	6.261,01 C	0,00 C
17/06/2025		0000	13105	362 Pagamento conta luz CIA JAGUARI DE ENERGIA	61.701	1.283,29 D	
17/06/2025		0000	00000	798 BB Rende Fácil Rende Facil	9.903	1.283,29 C	0,00 C
18/06/2025		1767	99015	470 Transferência enviada 18/06 15:23 ASSOCIACAO APAE REC PROP	551.767.000.400.342	934,90 D	
18/06/2025		1767	99015	470 Transferência enviada 18/06 15:57 ASSOCIACAO APAE REC PROP	551.767.000.400.342	278,99 D	
18/06/2025		1767	99015	470 Transferência enviada 18/06 16:14 ASSOCIACAO APAE REC PROP	551.767.000.400.342	178,91 D	
18/06/2025		0000	00000	798 BB Rende Fácil Rende Facil	9.903	1.392,80 C	0,00 C
27/06/2025		0000	13105	109 Pagamento de Boleto CHEIRO VERDE AMBIENTAL	62.701	83,34 D	
27/06/2025		0000	00000	798 BB Rende Fácil Rende Facil	9.903	83,34 C	0,00 C
30/06/2025		0000	00000	999 S A L D O			0,00 C

\*\*\* A CONTA NAO FOI MOVIMENTADA \*\*\*



# BB RENDE FÁCIL

## Dados do Cliente

**Agência**  
1767-1

**Conta**  
400343-8

**Cliente**  
ASSOCIACAO DE PAIS E AMIGOS  
EXCEPCIONAIS DE CERQUEIRA CESAR

**CNPJ**  
4315690000129

## Resumo do mês - Junho/2025

Saldo bruto em 30/05/2025	R\$ 1.363,73
Aplicações no mês:	R\$ 10.174,16
Resgates líquidos no mês:	R\$ 10.384,19
IR sobre resgates no mês:	R\$ 0,33
IOF sobre resgates no mês:	R\$ 1,35
Rendimentos no mês:	R\$ 2,77
Saldo bruto em 30/06/2025:	R\$ 1.154,79

## Histórico de movimentação

Data	Histórico	Capital	Rendimento*	IR	IOF	Valor Líquido
30/05/2025	Saldo Anterior	R\$ 1.362,77	R\$ 0,96	R\$ 0,00	R\$ 0,00	R\$ 0,00
09/06/2025	Resgate	R\$ 1.362,77	R\$ 1,40	R\$ 0,28	R\$ 0,14	R\$ 1.363,75
10/06/2025	Aplicação	R\$ 10.174,16	R\$ 0,00	R\$ 0,00	R\$ 0,00	R\$ 10.174,16
12/06/2025	Resgate	R\$ 6.260,97	R\$ 0,67	R\$ 0,01	R\$ 0,62	R\$ 6.261,01
17/06/2025	Resgate	R\$ 1.283,22	R\$ 0,34	R\$ 0,02	R\$ 0,25	R\$ 1.283,29
18/06/2025	Resgate	R\$ 1.392,69	R\$ 0,45	R\$ 0,02	R\$ 0,32	R\$ 1.392,80
27/06/2025	Resgate	R\$ 83,31	R\$ 0,05	R\$ 0,00	R\$ 0,02	R\$ 83,34
30/06/2025	Saldo Final	R\$ 1.153,97	R\$ 0,82	R\$ 0,00	R\$ 0,00	R\$ 0,00

\* Rendimento desde o início da aplicação, referente ao capital resgatado.

Impresso em 01/07/2025 às 15:49



## APAE – ASSOCIAÇÃO DE PAIS E AMIGOS DOS EXCEPCIONAIS

Fundada em 24/01/2001

Registrada na Federação da Apae em 05/12/2001 – Sb. Nº 1725

Utilidade Pública Municipal Lei nº 2.602 de 20/12/2023

Utilidade Pública Estadual nº 49.975 de 06 de setembro de 2005

Rua dos Jacarandás, 284 – Chácara Moura Leite

CNPJ 04.315.690/0001-29

Cerqueira César – CEP 18.764-202 – Estado de São Paulo

Fone: (14) 3714-1377 – 99901-6495 – 99741-4879

E-mail: [apaecc@hotmail.com](mailto:apaecc@hotmail.com)

### RELATÓRIO DE AÇÕES DESENVOLVIDAS

Convênio: Município Iaras/SP

Junho/2025

Cerqueira César, 30 de Junho de 2025.

#### 1 - Identificação da Instituição:

Nome: Associação de Pais e Amigos dos Excepcionais de Cerqueira César

CNPJ: 04.315.690/0001-29

Endereço: Rua: Jacarandás, 284, Chácara Moura Leite

CEP: 18.764-202

Município: Cerqueira César-SP

Telefones: 14-3714-1377/14-99901-6495/14-99741-4879/14-99712-8274

E-mail: [apaecc@hotmail.com](mailto:apaecc@hotmail.com)

#### 2 - Setor de Assistência Social:

##### 2.1 - Objetivo:

Garantir o acesso aos direitos da pessoa com deficiência, bem como sua inclusão social, através do acompanhamento familiar, orientações, aproximando a família da instituição como forma de parceria, contribuindo para a qualidade de vida do atendido e auxílio em seu processo de envelhecimento.

##### 2.2 - Atividades desenvolvidas pelas técnicas de referência (assistente social e psicóloga):

A Assistente Social e psicóloga do setor social da instituição trabalham em conjunto para a realização do acompanhamento familiar, orientações necessárias e grupos com familiares, buscando estratégias para o enfrentamento das diversas expressões das questões sociais, vivenciadas pelos alunos/usuários da instituição.

**Assistente Social:** 2 orientações situacionais aos usuários, 16 atendimentos particularizados, 7 faltas em atendimentos agendados, 7 orientações aos educadores, 29 visitas domiciliares, 1 grupo com famílias, 2 reuniões multidisciplinares, 1 evento, 3 contatos com a rede, 2 encaminhamentos para a rede, 75 contatos telefônicos/orientações aos familiares, 9 encaminhamentos internos, 1 captação de recurso, 5 avaliações multidisciplinares, 3 devolutivas para a direção e 11 discussões de casos.

**Psicóloga:** 3 orientações situacionais aos usuários, 17 atendimentos particularizados, 7 faltas em atendimentos agendados, 9 orientações aos educadores, 29 visitas domiciliares, 1 grupo com famílias, 2 reuniões multidisciplinares, 1 evento, 3 contatos com a rede, 4 reuniões com a rede, 2 encaminhamentos

para a rede, 90 contatos telefônicos/ orientações aos familiares, 9 encaminhamentos internos, 5 avaliações multidisciplinares, 3 devolutivas para a direção e 11 discussões de casos.

**Psicóloga: RODA VIVA** - Neste mês foram realizados oito encontros do projeto, com discussão e expressão dos sentimentos e emoções referente a família e suas configurações, compartilhamento de vivências, histórico familiar e ampliação da percepção frente às diversas linguagens de amor, cuidado e fortalecimento de vínculos, proporcionando um espaço de fala e escuta. Ainda sobre o mesmo tema, foi dado o jogo das cartas que busca estimular a função do pensamento, habilidades de comunicação e raciocínio lógico. Trabalhando também a resolução de conflitos diante de situações cotidianas envolvendo o ambiente familiar.

**Mercado de trabalho:** uma usuária está inserida no mercado de trabalho em parceria com a Momentum.

### 2.3 - Registros fotográficos:

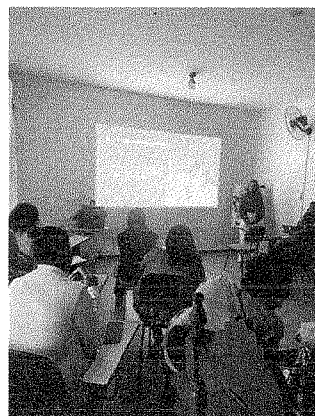





## APAE – ASSOCIAÇÃO DE PAIS E AMIGOS DOS EXCEPCIONAIS

Fundada em 24/01/2001

Registrada na Federação da Apae em 05/12/2001 – Sb. Nº 1725

Utilidade Pública Municipal Lei nº 2.602 de 20/12/2023

Utilidade Pública Estadual nº 49.975 de 06 de setembro de 2005

Rua dos Jacarandás, 284 – Chácara Moura Leite

CNPJ 04.315.690/0001-29

Cerqueira César – CEP 18.764-202 – Estado de São Paulo

Fone: (14) 3714-1377 – 99901-6495 – 99741-4879

E-mail: [apaecc@hotmail.com](mailto:apaecc@hotmail.com)

### **2.3 - Centro de Convivência:**

Atualmente são quatro usuários do Centro de Convivência nos períodos da manhã e tarde do município de Iaras.

### **2.4 - Objetivo:**

Contribuir com a qualidade de vida da pessoa com deficiência, atendida pela instituição durante o processo do envelhecimento, promover e estimular aspectos como: sociais, culturais, educativos e de lazer, além de enriquecer suas vivências cotidianas, mas também potencializar habilidades práticas, visando o desenvolvimento máximo de sua autonomia e independência.

### **2.5 - Atividades desenvolvidas pelas cuidadoras sociais com usuários do Centro de Convivência:**

No mês de junho foi inserido uma nova usuária no Centro de Convivência do município, sendo desenvolvidas as seguintes atividades durante o mês:

**Educação Física:** realizadas atividades para melhorar a força muscular, trabalhando com pesos e movimentos específicos para cada aluno, treinamento cardiorrespiratório, exercícios para trabalhar as atividades de vida diária, força para agachar, subir degraus, caminhar e trabalho de equilíbrio para poder ter mais segurança no dia a dia.

**Apoio pedagógico:** são atividades diárias desenvolvidas com todos em sala e neste mês foram trabalhadas atividades como Calendário “Dia/mês/ano”, desenvolvimento de habilidades numéricas e quantitativas. Atividades de encaixe, com objetivo de estimular o raciocínio lógico e a coordenação motora, também trabalhado sobre sentimentos e emoções, relacionando as carinhas conforme as emoções (Tristeza, Alegria, entre outros) com intuito de que o usuário tenha autoconhecimento para que possa perceber e verbalizar a maneira de como se sente. Fomento da autonomia dos alunos, capacitando-os para a realização de tarefas cotidianas. Ênfase na importância dos hábitos de higiene corporal como medida preventiva de doenças e no ensino dos cuidados necessários para manter um corpo saudável.

Foi trabalhado a pintura nos palitos para o pareamento com objetivo de melhorar a concentração, a atenção e a habilidade motora fina e também a pintura com garfo descartável, estimulando a criatividade, a imaginação, a concentração e a coordenação motora além de introduzi-las nas tradições culturais das festa junina, tais atividades possui o objetivo de potencializar a memória ao desafiar e fortalece a oralidade, a utilização de atividades lúdicas e interativas torna o aprendizado mais divertido e significativo.



## APAE – ASSOCIAÇÃO DE PAIS E AMIGOS DOS EXCEPCIONAIS

Fundada em 24/01/2001

Registrada na Federação da Apae em 05/12/2001 – Sb. Nº 1725

Utilidade Pública Municipal Lei nº 2.602 de 20/12/2023

Utilidade Pública Estadual nº 49.975 de 06 de setembro de 2005

Rua dos Jacarandás, 284 – Chácara Moura Leite

CNPJ 04.315.690/0001-29

Cerqueira César – CEP 18.764-202 – Estado de São Paulo

Fone: (14) 3714-1377 – 99901-6495 – 99741-4879

E-mail: [apaecc@hotmail.com](mailto:apaecc@hotmail.com)

Realizado atividades os também sensorial assim estimulamos o desenvolvimento da coordenação motora fina a atenção e a concentração além de proporcionar experiências sensoriais únicas que estimulam o tato e a visão.

Utilizamos a mesa digital, jogo da memória e quebra cabeça proporcionando uma experiência de aprendizagem mais interativa, envolvente e lúdica, para estimular o desenvolvimento de habilidades, como raciocínio, concentração, memória, coordenação motora fina.

Memorização de datas comemorativas, tanto pessoais quanto dos colegas, promovendo a valorização das relações interpessoais, identificação e nomeação de objetos, com ênfase em conceitos básicos de espessura, formas e cores. Realizado atividades de pareamento de cores e objetos, com o objetivo de desenvolver a percepção visual e a capacidade de reconhecimento das cores e objetos do cotidiano. Além disso, essa atividade auxilia no desenvolvimento de outras habilidades importantes como a atenção, concentração e coordenação motora fina.

É realizado atividades individuais com os assistidos que são alfabetizados, na sala de aula e lição para casa. Com o objetivo de manter o que já sabe, manutenção na alfabetização e ajudar a prevenir ou retardar o declínio cognitivo, estimulando áreas do cérebro relacionadas à memória, atenção e linguagem.

**Interação Global** - Uma vez na semana todos se reúnem no pátio para atividades diferenciadas, contribuindo no desenvolvimento e auxiliando na aprendizagem, no desenvolvimento social, cultural e pessoal. Com os diferentes tipos de brincadeiras, jogos educativos e tarefas, o ensino lúdico induz a interação entre os usuários os ajudando a compreender a importância de respeitar o espaço do próximo, sua vez, o compartilhamento das coisas, dos sentimentos e a cooperação.

Neste mês foi recebidas a visita das internas da Fundação Casa de Cerqueira César, através do projeto Guri desenvolvido por eles, onde aconteceu uma apresentação de música aos alunos e usuários. Houve também o culto religioso, com objetivo de propor reflexões sobre fundamentos, costumes e valores das diferentes religiões existentes na sociedade.

E na última sexta-feira do mês foi realizado a festa de aniversariante com o tema junino.

**Habilidades Manuais** – Foram realizadas atividades reforçando a importância em alimentar-se sozinho e cuidar da higiene pessoal, higienização de carteiras e cadeiras com álcool em gel, varrer, buscando trabalhar a coordenação motora, autonomia e independência dos usuários. Também atividades nas quais foram trabalhados com luvas sensoriais auxiliando no desenvolvimento da percepção tátil e

explorando diferentes texturas, promovendo o desenvolvimento motor, a concentração e a coordenação visomotora, bem como sensorial de bolinhas em gel assim estimulamos o desenvolvimento da coordenação motora fina a atenção e a concentração além de proporcionar experiências sensoriais únicas que estimulam o tato e a visão.

Desenvolvidas neste mês atividades relacionadas a festa junina com preparativos para as celebrações tradicionais, onde foi realizado e confeccionado pelos usuários, atividades para decorar a sala, como bandeirinhas e balões, feitos com palitos de sorvete. Pintura e decoração de garrafas pets cortadas para realização de um boneco ecológico com alpiste. O objetivo de confeccionar um boneco ecológico é despertar a consciência ambiental, ensinando sobre a importância da preservação do meio ambiente de forma lúdica e prática. A atividade também visa desenvolver a responsabilidade, o cuidado com seres vivos e estimular a criatividade e coordenação motora.

Realizado também pintura em um milho impresso, onde os usuários pintaram e colaram milho. Com o objetivo de proporcionar aos assistidos o contato com a cultura brasileira, através do conhecimento das comidas típicas, promovendo a socialização, o desenvolvimento da coordenação motora e a valorização das tradições.

**Higiene** - dia da beleza, que tem por objetivo o cuidado com a higiene das mãos, corte de unhas, lixar, esmaltar, a importância de pentear os cabelos, realiza penteados, maquiagem e massagens, higiene bucal e corporal, uso correto do banheiro com o auxílio da cuidadora social, reforçando o autocuidado e o autoestima dos usuários, para uma maior qualidade de vida. Foi entregue kits de higiene bucal para os usuários.

### 2.5 - Registros fotográficos:

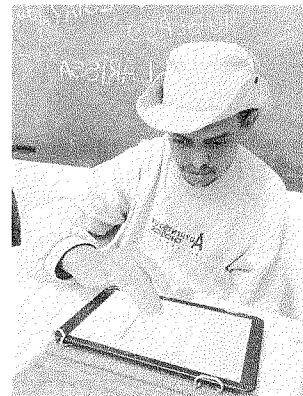
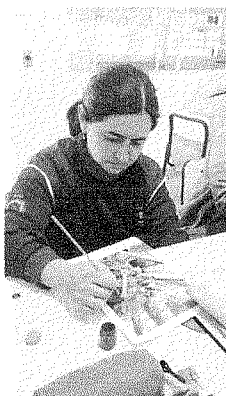



**Maria Adriana de Oliveira Ferreira**

Coordenadora da Assistência Social

Assistente Social

CRESS: 43.555/9ª Região

### **3 - Setor de Saúde:**

#### **3.1 - Objetivo:**

Proporcionar aos pacientes o atendimento de saúde de forma gratuita e de qualidade de acordo com a necessidade individual de cada um, visando sua melhor qualidade de vida, com apoio terapêutico de habilitação e reabilitação da pessoa com deficiência.

Atualmente os alunos/usuários estão inseridos nos seguintes atendimentos de saúde (um paciente pode fazer mais de um atendimento de saúde):

#### **FISIOTERAPIA:**

- Equoterapia : 03 pacientes
- Hidroterapia : 02 pacientes
- Pingo d 'água : 04 pacientes
- Atendimento Clínico: 07 pacientes
- Psicomotricista: 02 pacientes



**APAE – ASSOCIAÇÃO DE PAIS E AMIGOS DOS EXCEPCIONAIS**

Fundada em 24/01/2001

Registrada na Federação da Apae em 05/12/2001 – Sb. Nº 1725

Utilidade Pública Municipal Lei nº 2.602 de 20/12/2023

Utilidade Pública Estadual nº 49.975 de 06 de setembro de 2005

Rua dos Jacarandás, 284 – Chácara Moura Leite

CNPJ 04.315.690/0001-29

Cerqueira César – CEP 18.764-202 – Estado de São Paulo

Fone: (14) 3714-1377 – 99901-6495 – 99741-4879

E-mail: [apaecc@hotmail.com](mailto:apaecc@hotmail.com)

---

**PSICOLOGIA:**

- Equoterapia : 3 pacientes
- Atendimento Clínico: 10 pacientes\*

**ENFERMAGEM:** 20 atendimentos

**ASSISTENTE SOCIAL :** 20 atendimentos

**3.2 - Atividades desenvolvidas pelos profissionais da saúde:**

**- FISIOTERAPIA:**

159 atendimentos clínicos, 63 atendimentos de equoterapia, 06 atendimentos domiciliares, 18 pingos d'água, 06 avaliações, 33 atendimentos de Psicomotricista e 06 hidroterapia.

**- PSICOLOGIA:**

205 atendimentos clínicos, 63 atendimentos de equoterapia.

**- ENFERMAGEM:**

48 acompanhamentos médicos (neurologista, clínico geral), 06 atendimentos domiciliares, 100 administrações de medicação VO, 20 orientações aos responsáveis, 219 atendimentos de enfermagem na APAE, 08 dietas pela sonda gastronomia, 08 aspirações oral, 06 avaliações e 42 verificação de SSVV.

**- MÉDICO NEUROLOGISTA:**

27 atendimentos.

**- NEUROPSICÓLOGA:**

26 atendimentos clínicos (anamnese) e 26 orientações aos responsáveis.

**- MÉDICO CLÍNICO GERAL:**

21 atendimentos.

**- ASSISTENTE SOCIAL :**

- 01 atendimento particularizado , 12 contatos telefônicos, 02 visitas domiciliares , 02 contatos com a rede, 23 encaminhamentos para a rede, 01 discussão de caso, 05 reuniões com as famílias e equipe e 05 agendamentos de consultas.

**3.3 - Registros fotográficos:**

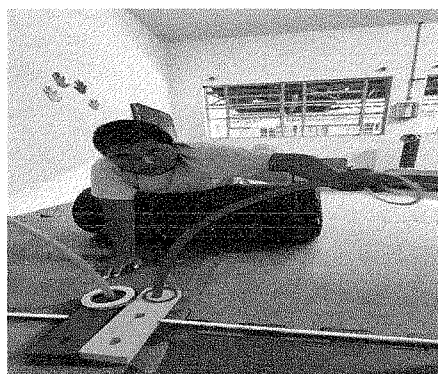



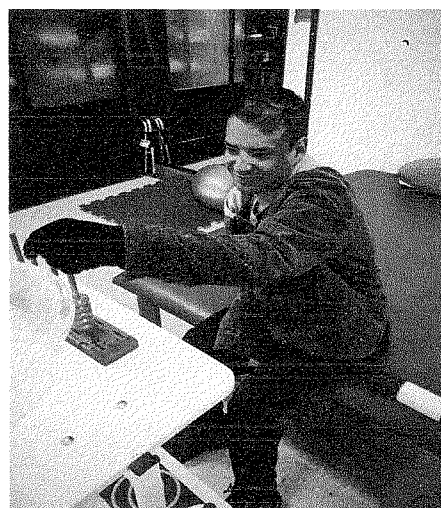
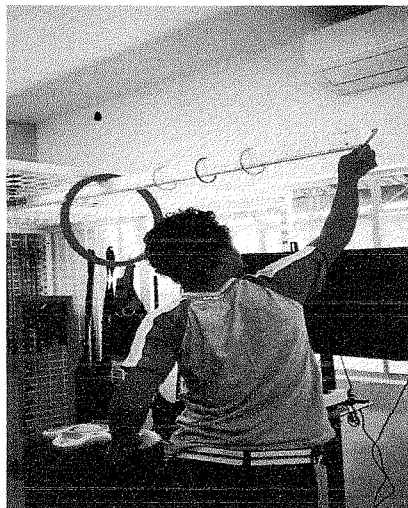

  
**Silvana Gonçalves da Paixão**  
Coordenadora da Saúde  
Assistente Social  
CRESS: 48.123/9ª Região

#### **4 - Setor da Educação:**

##### **4.1 - Objetivo:**

Desenvolver no aluno suas potencialidades, tanto nos aspectos intelectual, físico, social e do trabalho, mediante conhecimentos, habilidades e aptidões, promovendo sua auto-realização.

Tem ainda por grande objetivo assegurar os direitos das pessoas com deficiência, criando um ambiente de aprendizagem, igualdade e oportunidades para todos terem o acesso a uma educação de qualidade, respeitando suas necessidades especiais considerando as particularidades de cada indivíduo, bem como sensibilizar a sociedade reduzindo preconceitos e buscando a equiparação de oportunidades ao fortalecer o conceito de inclusão.

##### **4.2 - Salas Socioeducacional; Estimulação Contraturno Escolar; Estimulação Precoce;**



## APAE – ASSOCIAÇÃO DE PAIS E AMIGOS DOS EXCEPCIONAIS

Fundada em 24/01/2001

Registrada na Federação da Apae em 05/12/2001 – Sb. Nº 1725

Utilidade Pública Municipal Lei nº 2.602 de 20/12/2023

Utilidade Pública Estadual nº 49.975 de 06 de setembro de 2005

Rua dos Jacarandás, 284 – Chácara Moura Leite

CNPJ 04.315.690/0001-29

Cerqueira César – CEP 18.764-202 – Estado de São Paulo

Fone: (14) 3714-1377 – 99901-6495 – 99741-4879

E-mail: [apaec@hotmai.com](mailto:apaec@hotmai.com)

No mês de julho, foram proporcionadas atividades direcionadas aos alunos como: gincanas e brincadeiras típicas juninas (dança da cadeira, cabo de guerra, corrida do saco, acerte o rabo do cavalo, amarelinha, etc...) aproveitou-se também para incluir as atividades relacionadas ao Corpus Christi.

A confecção do tapete do Corpus Christi, foi realizada em conjunto com as salas, onde todos os alunos carimbaram os pés representando os “peregrinos”.

Recebemos a visita da Fundação Casa, com o projeto “GURI”, esse projeto é a apresentação de violão, direcionada a música caipira.

Rotina diária - acolhimento dos alunos, café da manhã e almoço e/ou jantar.

Trabalho dentro do Currículo Funcional; em sala de aula, inicia-se com a oração universal do pai-nosso; estimulando as necessidades individuais, desenvolvendo pré-requisitos, promovendo a inclusão e a acessibilidade, através da estimulação sensorial, psicomotricidade, alfabetização, desenvolvimento cognitivo, criatividade e memória, respeitando o ritmo de assimilação de cada aluno.

Realizaram atividade de ditado divertido com letras coloridas e giz de cera; contação de história - criar, contar oralmente com base em imagens ou temas sugeridos; roda de conversa, relacionados a fatos do nosso cotidiano, alimentação saudável, trabalhando a oralidade e vínculo com os colegas de sala; reconhecer e utilizar as letras do alfabeto para identificar e escrever palavras com vários temas relacionados as atividades que foram realizadas no mês; identificar e expressar de forma sensível suas emoções e percepções em diferentes contextos culturais e sociais através de pintura com tinta guache, lápis de cor, recortes, colagens com glitter e outros materiais diversos; cópia do alfabeto da lousa e leitura oral; criar objetos tridimensionais utilizando argila e massinha de modelar; identificar e manipular diferentes tecnologias recursos digitais para acessar, apreciar, produzir, registrar, compartilhar práticas, repertórios artísticos de modo reflexivo, ético e responsável, onde os alunos puderam colocar em prática aquisição de habilidades motoras, concentração, entretenimento durante os jogos digitais e didáticos pedagógicos durante as aulas de informática, utilizaram também como recurso o aparelho tablet e/ou mesa digital; em atividades relacionadas a matemática, realizaram contagem de maneira exata ou aproximada, utilizando de diferentes estratégias como pareamento, agrupamento, formas geométricas e atividades com pontilhados correspondentes aos números.

Aula rítmica e instrumental; musicalização, utilizar gestos mímicos e músicas; estímulo para criança ficar em pé com e sem apoio; em frente ao espelho (estimular gestos, balbucios, brincadeiras); brincadeiras



como: esconder brinquedos para estimular o aluno a buscar e explorar os ambientes; imitar gestos e movimentos de outras crianças e animais em frente ao espelho; estimulação dos sentidos; ampliação de movimentos; estimular ficar de bruços/rolar; treino de marcha; estimulação linguagem; nomear objetos; contação de histórias utilizando fantoches; sentar sem apoio; movimentar; deitar; coordenação motora fina; ampliar as possibilidades de manuseio de diferentes objetos utilizando movimentos de preensão, encaixe; consciência corporal; interação; fortalecimento de vínculo;

Reconhecimento de números, cores, letras, formas geométricas, animais, frutas, etc.

Alimentação - através de orientações e prática dos professores, os alunos vêm sendo acompanhados durante os horários das refeições, realizando treino de manuseio dos talheres, deglutição e mastigação de forma correta; em sala vêm sendo desenvolvido quais alimentos saudáveis e a sua importância, explorado o tato, olfato, visão e paladar; quantidade ideal para uma boa alimentação, a prática ao se servir, dando autonomia e independência ao aluno, reconhecendo suas capacidades, confiança, conquistas e limitações.

Higiene Diária - Hábitos de higiene pessoal e orientações diárias sobre a troca de estação do ano, devido quais vestimentas adequadas; importância da higiene bucal, uso adequado da escova, pasta e fio dental; a utilização do banheiro de forma correta, levantar ou baixar a tampa do vaso sanitário, utilização do papel higiênico, descartar no lixo de forma correta, dar descarga, lavar, secar as mãos, cuidado com os pertences pessoais, banho, massagem com óleo corporal e alongamento.

Educação Física - Realizados estímulos individuais e exercícios específicos com cada aluno, atendendo às demandas e necessidades de cada um. O profissional desenvolveu atividades e conteúdos de fundamentos básicos do futebol, futsal, utilizando obstáculos para coordenação motora grossa e melhorar o condicionamento físico, aeróbico e musculação na academia da instituição.

Arte - Desenvolvidas atividades com o tema: Dia do meio ambiente, Corpus Christi, preparação dos enfeites para o arraiaá da APAE, etc. Confeccionaram cenários para ser utilizado no dia dos aniversariantes, iniciou-se o preparo do tapete do Corpus Christi utilizando tintas guache, recorte, colagem, papel crepom e entre outros, se prepararam para o arraiaá, na instituição; fizeram o reconhecimento das cores.

Nossos alunos receberam a visita da pastora Rosana na última quinta-feira do mês, onde trouxe um momento de fé e reflexão.

Na última sexta-feira do mês, foi realizada a festa dos aniversariantes, com o tema “arraiaá”.

#### **4.3 - Psicomotricista:**

No mês de maio, a psicomotricista atendeu o total de 04 assistidos no mês de junho.

#### **4.4 - Psicopedagoga:**

A psicopedagoga fez o total de 05 atendimentos da cidade de Iaras no mês de junho.

#### **4.5 - Registros fotográficos:**

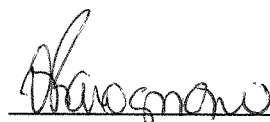
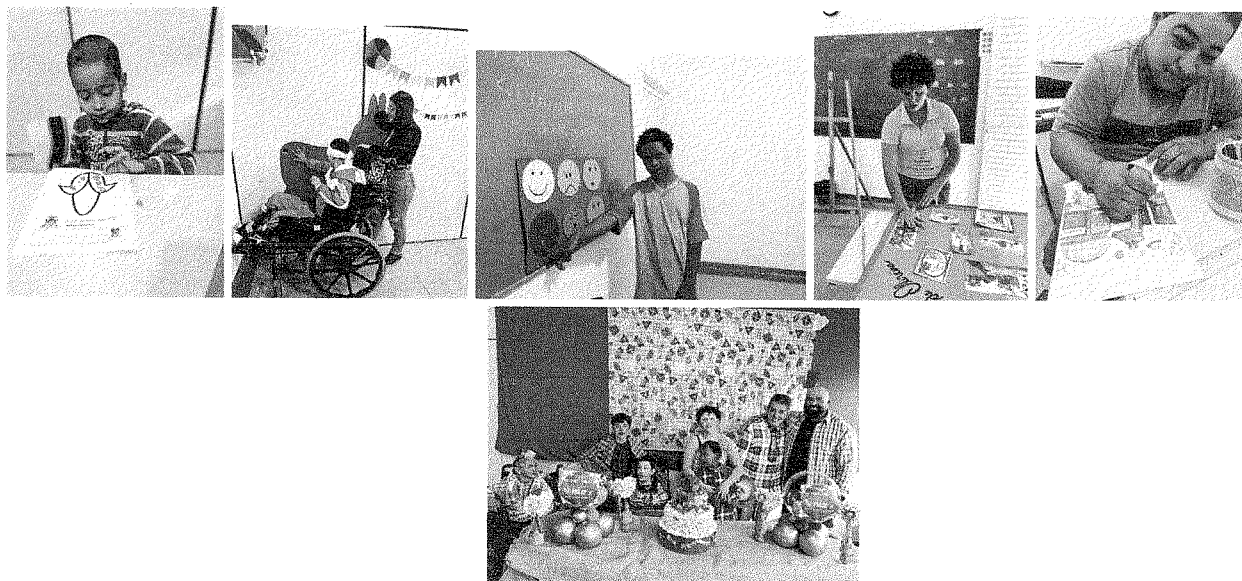

**Verônica Ravagnani Palmieri**

Coordenadora Pedagógica

CPF: 474.749.658-01



**Jane Leite Fernandes**  
Diretora



**Helena Regina Esteves Pelicer**  
Presidente